14/01/2026

# בדיקת התכנות משפחת סער מושב בית אלעזרי

## מטרות בדיקת ההתכנות:

- יצירת מתווה הסדרה למשק
- הערכת עלויות חריגות והסדרה
- תחשיבים להיוון 3.75% + היוון 33%
- מתווה להקמת בית מגורים שלישי
- מתווה להקמת מבני פל"ח

## בדיקת ההתכנות התחלקה למספר שלבים:

1. סקירת החומרים וקבלת סטטוס עדכני- סריקת מפת מדידה שהתקבלה, סריקה של כלל ההיתרים, סקירת התב"ע הקיימת ותבע"ות אחרות רלוונטיות, השוואת ההיתרים למצב הקיים ואיתור חריגות.

2. הקמת מתווה הסדרה למשק – תחשיבי הערכת עלויות הגשה במצב קיים, ופתרונות הסדרה לקיים במשק.

3. ביצוע תחשיבי פיתוח – עלויות רכישת זכויות מהוונות 3.75% או 33%, עלויות דמי היתר למגורים, תחשיבי פל"ח ותחשיבי פיצול.

4. יצירת מתווה תכנוני – על פי המצב הקיים בנחלה, בהתאמה למפת המדידה הנוכחית והתוכנית העתידית למשק.

שווי הזכויות בנחלה הסתמך על נתונים במושב בית אלעזרי משנת 2025. בדיקת ההתכנות בוצעה על סמך גבולות התב"ע הנוכחית. דמי ההיתר המוצגים בבדיקה הינם בהתאם למועד הבדיקה והינם מתעדכנים בהתאם למועד הגשת הבקשה לרמ"י.

**מזמין העבודה מודע לכך שלא בוצעה שומה למשק, ושהערכות אלו בוצעו לשם קבלת סדר גודל ראשוני בלבד ואינם מהוות אסמכתא משפטית.**
**בדיקת ההתכנות לא כוללת בתוכה חישובי אגרות בניה מיסים והיטלים.**

**העבודה בוצעה על פי מפת מדידה מצבית מיום 04/01/2026 ע"פ תב"ע בר/13 אשר מציינת את שטחי המבנים וגבולותיהם החיצוניים בלבד ועל כן קיימת מגבלה לבחינת המצב הבנוי הפנימי של המבנים, גבהים וחזיתות.**

**בדיקת התכנות זו הוכנה עבור מזמינה ולמטרתה בלבד. אין היא מהווה תחליף לייעוץ משפטי ו/או לשומה שנערכה על ידי שמאי מקרקעין מוסמך ואין להסתמך עליה לכל מטרה אחרת. השימוש בה נאסר על כל צד שלישי שהוא אינו המזמין, ועורכי בדיקת ההתכנות לא יהיו אחראים להסתמכות כלשהי כאמור. מובהר, כי בדיקה זו אינה מהווה תחליף לייעוץ מקצועי.**

# ניתוח תב"ע קיימת

על המושב חלה תב"ע בר/13. עיקרי זכויות התב"עות הנוכחיות הם:

- הקמת 2 בתי מגורים 395 מ"ר עיקרי + 125 מ"ר שירות + מרתף בקונטור ק.ק
- יחידה צמודת קיר 55 מ"ר (דור שלישי)
- בריכת שחייה

BoosT
החברה לפיתוח נכסים

# תב"ע לפל"ח בר/2020

התב"ע מאפשרת הקמת מבנים לפעילות שאינה חקלאית בהתאם לשימושים הבאים:

18. בחלקה א' יותרו השימושים כדלקמן:

✓ א. מגורים בהתאם לתכניות תקפות החלות בשטח.

ב. מבנים חקלאים.

ג. אחסנה למעט אחסנה גלויה.

ד. מלאכה ותעשיה זעירה.

ה. שירותי משרד שונים לבעלי מקצועות חופשיים, גני-ילדים, פעוטונים, משפחתונים, מרכז יום לקשיש, שרותי רפואה אלטרנטיביים אישיים.

ו. תעשיה חקלאית, הקשורה באופיה ובהיקפה ישירות לעיסוקו החקלאי של בעל המשק.

ז. מבנה לאורח כפרי בהתאם להנחיות משרד התיירות, משרד החקלאות וממ"י.

✓ ח. תותר הצגת ומכירה של מוצרים המיוצרים בתחום השטח המיועד לתעסוקה לא חקלאית, כשימוש נלווה, בלבד שלא יעלה על 50 מ"ר. במידה ולא קיימת פעילות לא חקלאית במקום אין לאפשר הצגת ומכירה של מוצרים, ופעילות זו תהווה סטייה ניכרת מהוראות התכנית.

25. <u>טבלת זכויות והוראות בניה לשימושי פל"ח</u>

| סוג השמוש | מס' יח' בנחלה | סה"כ השטח לבניה (עיקרי + שירות) בשטח המותר | גובה מקסימלי | קווי בנין | מרווחים | | |
|---|---|---|---|---|---|---|---|
| מגורים בתחום הנחלה | בהתאם לתכנית תקפה החלה במקום | לפי תכנית מתאר ו/או מפורטת החלה במקום | לפי תכנית מתאר ו/או מפורטת החלה במקום | לפי תכנית מתאר ו/או מפורטת החלה במקום | לפי תכנית מתאר ו/או מפורטת החלה במקום | | |
| מבני פל"ח לשימושים כאמור בסעיפים: 18 ג', 18 ד', 18 ו', 18 ח' | _____ | עד 500 מ"ר למבנה חדש או מוסב. ** | גובה שיא הגג מפני הקרקע לא יעלה על 5.20 מ' במבנים הקיימים עפ"י היתר גובה המבנה יהיה בהתאם לבקשה להיתר המאושרת. | עפ"י הוראות הבניה הקבועים למבני משק בנחלות בתכנית בנין עיר החלה במקום ובתנאי שמיקום המבנה לא יהיה בחזית המגרש. | מרחק בין מבנה פל"ח לכל מבנה אחר באותה נחלה | מרחק בין מבנה פל"ח לכל מבנה מגורים בנחלה גובלת | מרחק בין מבנה פל"ח לבין כל מבנה שאיננו למגורים בנחלה גובלת |
| | | | | | 3 מ' או 0 בהתאם לתנאים הטופוגרפיים | מינימום 25 מ' | מינימום 8 מ' |
| מבני פל"ח לשימושים כאמור בסעיף 18 ה' | _____ | עד 100 מ"ר (יופחת משטחי בניה מותרים לשטחי פל"ח) ** | עד גובה 2.8 מ' | עפ"י הוראות הבניה הקבועים למבני מגורים בתב"ע החלה על המקום. וכאמור בסעיף 22 | | | |
| מבנה לארוח כפרי כאמור בסעיף 18 ז' | 2 יח' | עד 80 מ"ר סה"כ ליחידות הדיור. שטח מינימום ליח' דיור 24 מ' מקסימום 40 מ'. (שטח זה יופחת משטחי בניה המותרים למבני פל"ח). ** | 1 קומה. 3.5 מ' | עפ"י הוראות בניה הקבועים למבני מגורים בתב"ע החלה במקום. | מרחק בין מבנה מגורים וכל מבנה אחר עד למבנה קייט כפרי 5 מ' או צמוד. | | |

# היוון המשק

כיום, בעל הנחלה כ"בר-רשות" זכאי לבניה של שתי בתי מגורים בגודל 160 כ"א + יחידה להורים בגודל 55 מ"ר, סה"כ 375 מ"ר, במידה ובעל המשק רכש מטרים נוספים בעבר לטובת הבתים הקיימים בנחלה הם יתווספו לסל הזכויות. על זכויות אלו חלות דרישה רצף בין דורי ומעמדו בזכויות אלו הוא כבר-רשות. רמ"י מאפשרים לבעל הנחלה לעגן ולרכוש את זכויות במשק ובעצם לעבור מבר-רשות למעמד של חוכר בנחלה שלו. ההיוון מתבצע על חלקת המגורים בהתאם לתב"ע הקיימת עד מגבלת 2.5 דונם. בהתאם לכך מוצעים שני מסלולי כניסה להסדר:

**מסלול דמי חכירה – 3.75%**

במסלול זה, בעל הנחלה רוכש ומעגן את זכויותיו הבסיסיות שהוענקו לו עם קבלת הנחלה. כלומר לא נוצרות זכויות חדשות מעבר לקיים, אך נוצרות יותר אפשרויות לבעל הנחלה עם אותן זכויות. אז מה נקבל במסלול זה?

-כאשר ניכנס למסלול זה בעל הנחלה רוכש את זכויות הבניה הבסיסיות שקיבל, כך שהוא יכול להשתמש **ב375** מ"ר כרצונו ולייעד אותן בין היחידות השונות. לדוגמא, בנית יח"ד אחת בגודל 375 מ"ר **ללא תשלום דמי היתר**.

-בנוסף, בעל הנחלה מקבל **פטור** מהדרישה לרצף בין דורי בנחלה.

- לאחר כניסה למסלול ההיוון ניתן להקים בית שלישי בנחלה (לא ניתן לעשות ללא היוון)

- לאחר הכניסה להסדר יכול בעל המשק לבצע פיצול נחלה, בהשלמה ל-33% משווי **המגרש המפוצל**, כאשר ללא כניסה להסדר הדבר לא אפשרי.

- בעל הנחלה הופך לחוכר וחותם על חוזה חכירה עם הזכויות שפורטו מעלה.

עלות מוערכת של דמי החכירה בכניסה להסדר: כ- 360,000 ₪
יש להוסיף תשלום מס רכישה כחוק.

BoosT
החברה לפיתוח נכסים

# סטטוס קיים במשק

בהיתר
הגשת תוכניות הסדרה
להריסה/ הסדרה
מבני פל"ח

1. בית מגורים ראשון + שלישי
1.1. פרגולה
2. בית מגורים שני
3-4. מבני פל"ח
5. אורווה
6. בית מגורים רביעי
7. בית מגורים חמישי
8-10. מחסנים ביתיים
11. מינאז'

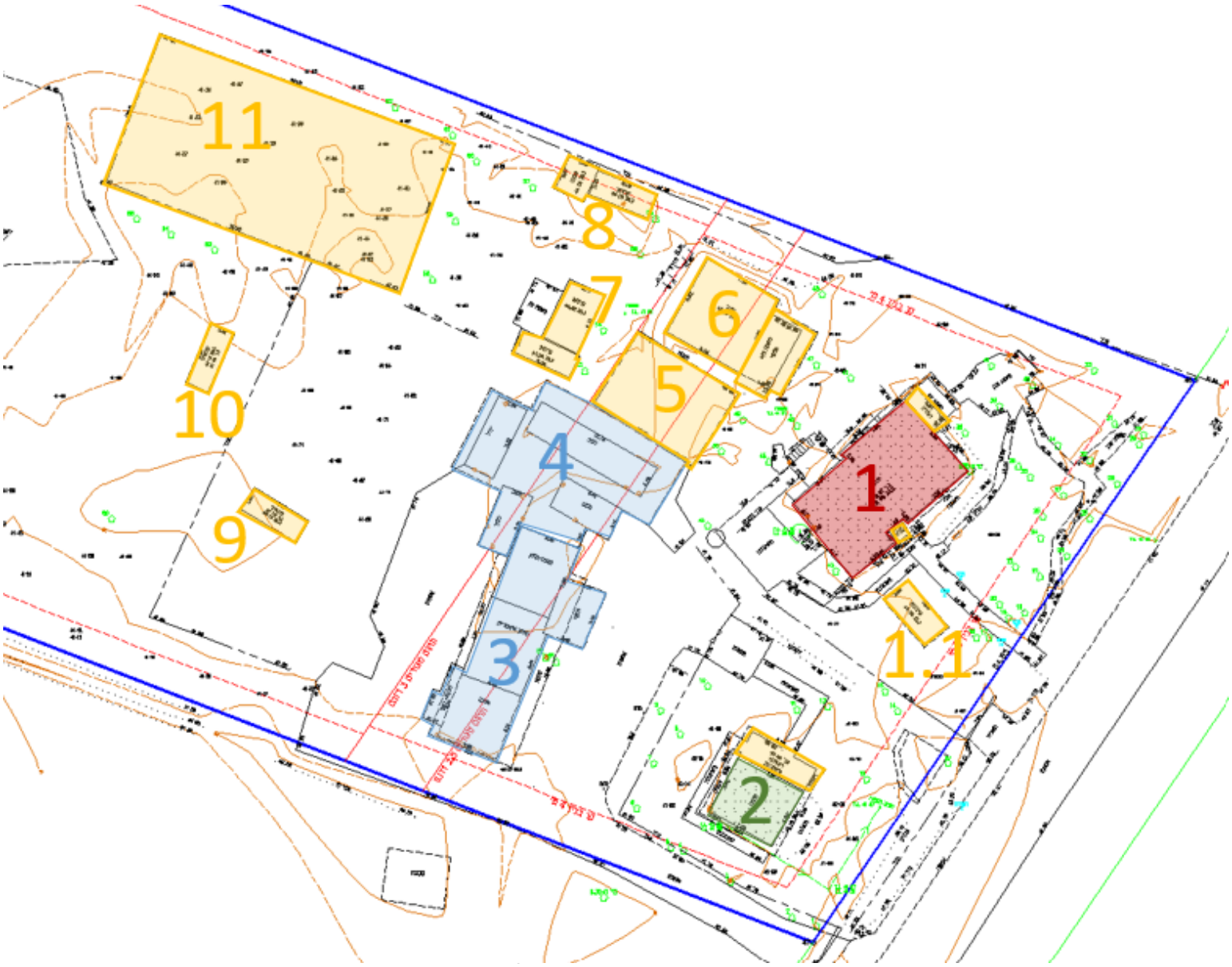


info@boost-k.com

# מתווה הסדרה

**מבנה 1 - בית מגורים ראשון + שלישי:**

סטטוס: לאחר בדיקת מפת המדידה בשילוב הלוויין, נמצא ששטחי המגורים במבנה מגיעים לגודל של כ-**223 מ"ר** + פרגולות כ-**18 מ"ר**.

בפועל המבנה מחולק ל-2 בתי מגורים כדלהלן:

**בית מגורים ראשון:** בשטח של כ-**188 מ"ר** (מפלסים עליונים).

**בית מגורים שלישי:** בשטח של כ- **35 מ"ר** (קומת עמודים)

למבנה קיים היתר משנת 1993 המתיר בית מגורים **אחד** בגודל של **209.56 מ"ר** (ק.ע 35, מפלסים עליונים 174.56 כולל מרפסת).

השלכות: בית המגורים עומד לא בהתאם להיתר שכן נעשו בו שינויים כמתואר בעמוד הבא. עיקר השינויים נובעים מהרחבת המבנה בשטח של כ- 14 מ"ר המסומנים בצהוב מלא, מהקמת פרגולות בשטח של כ- 18 מ"ר המסומנים בצהוב מקוקו ושימוש בחלק מהמבנה כבית מגורים שלישי. על כן קיימת חשיפה לדמי שימוש בגין שטח בית המגורים השלישי המוערכים בכ- 19,000 ₪ לכל שנה עד 7 אחורה ובסה"כ כ-133,000 ₪. יש להתאים את המבנה להיתר או להסדירו כמפורט בהמשך.

## קומת עמודים:

מופיע בהיתר אך לא נבנה

בנוי אך לא מופיע בהיתר

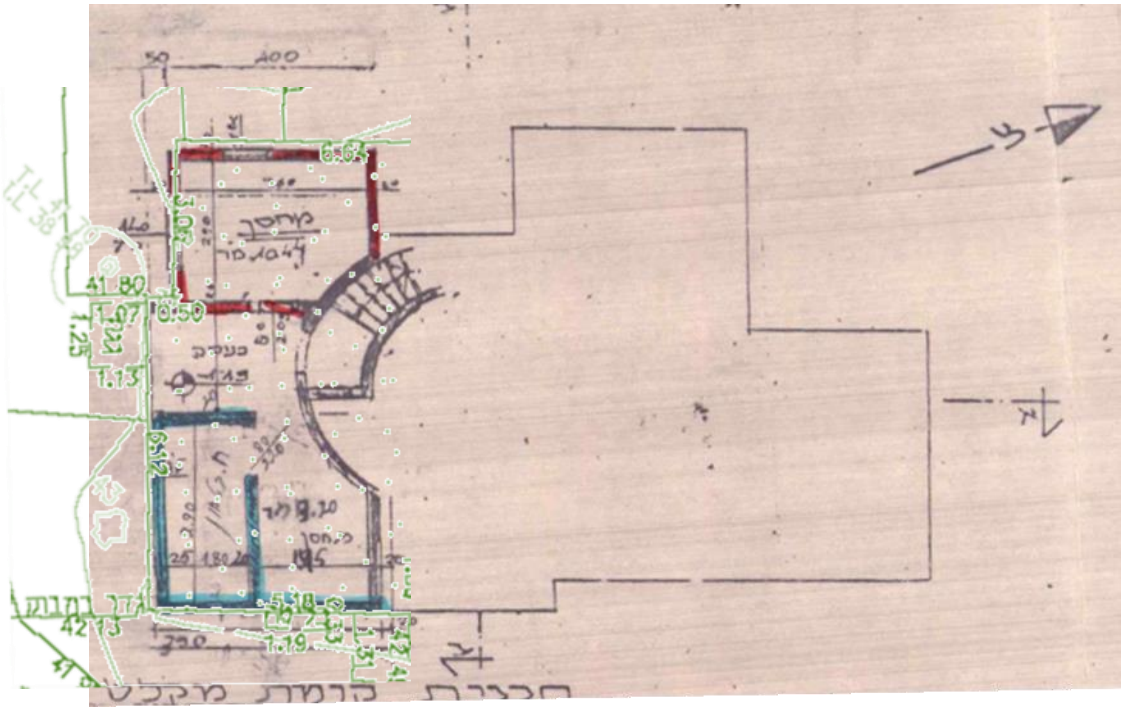

מפלסים עליונים:

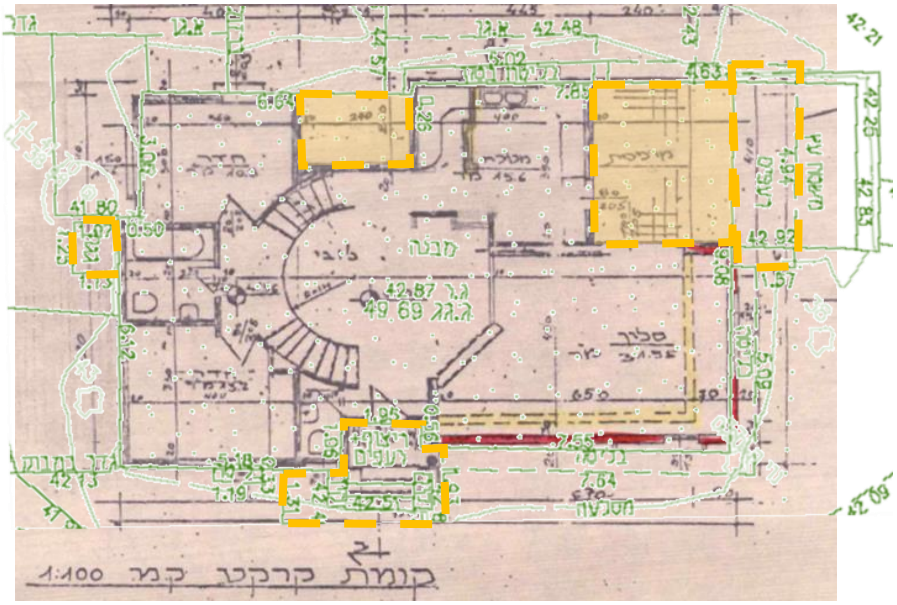

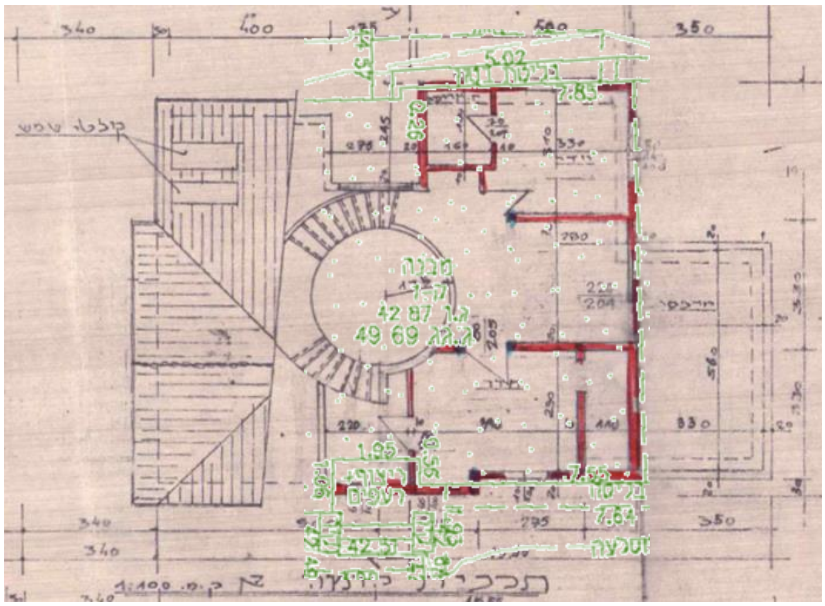

מתווה הסדרה:

**<u>הסדרת המבנה כבית מגורים ראשון + יחידה צמודת קיר</u>**

קיימת האפשרות להסדיר את המבנה כבית מגורים ראשון בשטח 155 מ"ר + יחידה צמודת קיר בשטח 55 מ"ר. כפי שנמסר לנו ממזמיני הבדיקה, בנחלה לא קיים רצף בן דורי ועל כן בכדי להסדיר יחידה צמודת קיר יש להצטרף לאחד ממסלולי ההיוון המפורטים בבדיקה.

מכיוון ששטח המבנה לאחר הסדרה יהיה כמעט תואם לשטח המופיע בהיתר (209.5 מ"ר) בעת הסדרת המבנה יחול תשלום דמי היתר של כ-130,000 ₪ ובנוסף יחול תשלום היטל השבחה בעבור היחידה צמודת הקיר המוערך בכ- 1,250 ₪ למ"ר ובסה"כ כ- 69,000 ₪ בעבור 55 מ"ר.

**סה"כ ללא רצף בן דורי:**

**חשיפה לדמי שימוש - 130,000 ₪**

**היוון - 360,000 ₪**

**דמי היתר – 130,000 ₪**

**היטל השבחה - 69,000 ₪**

**סה"כ: כ-690,000 ₪**

יש לקחת בחשבון שיידרש פתרון מיגון במסגרת ההסדרה של הבית.

**<u>הערה:</u>** היתר הבניה של בית המגורים אינו חתום בחתימת רמ"י, לכן קיימת חשיפה לכך שלא יכירו בכל ה 209 מ"ר המופיעים בהיתר כשטח שנרכש בעבר. ועל כן קיימת חשיפה לכך שדמי ההיתר במסדרת ההסדרה ייגבו על השטח העולה על 160 מ"ר.

**<u>מבנה 1.1 – פרגולה:</u>**

<u>סטטוס:</u> לאחר בדיקת מפת המדידה בשילוב הלווין, נמצא ששטח המבנה מגיע לגודל של כ- **18 מ"ר**. לא נמצא כל היתר למבנה.

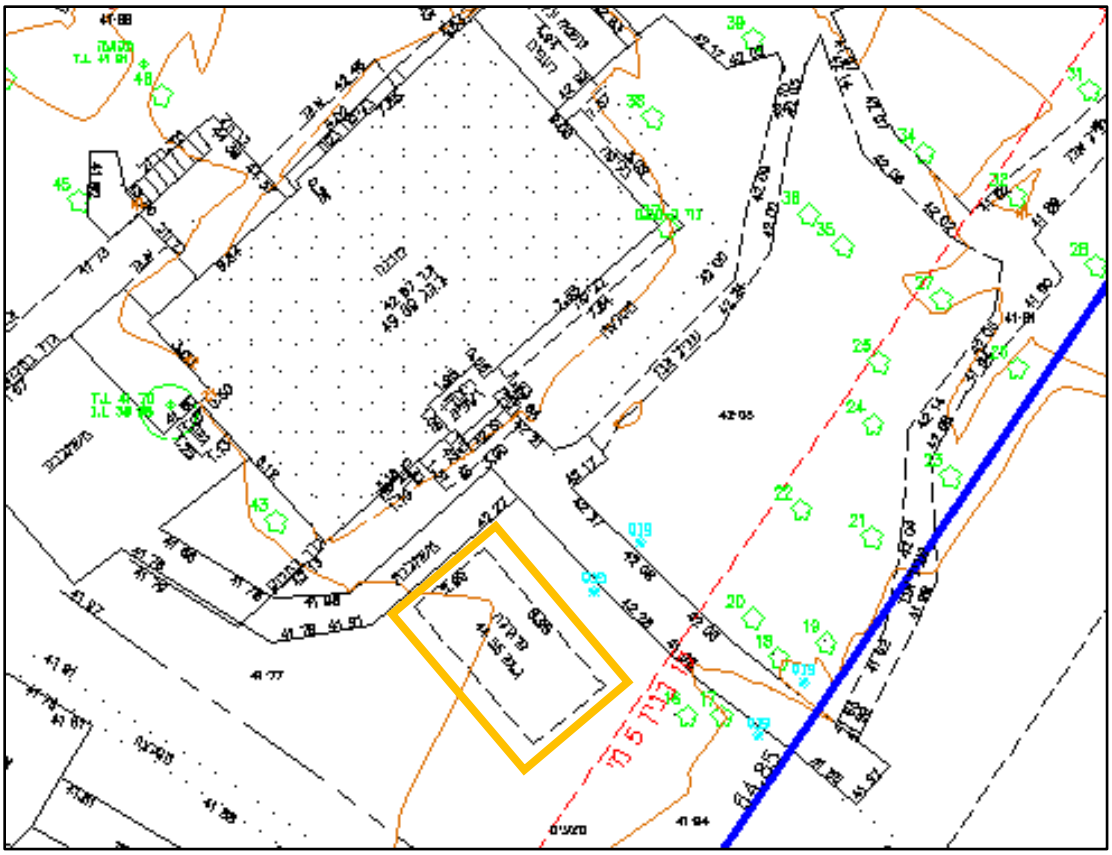

<u>השלכות:</u> המבנה עומד ללא היתר ומהווה שטח שירות לבתי המגורים במשק. לא ייגבו דמי שימוש בגין המבנה. יש להסדיר את המבנה או לפנות אותו.

בכדי להסדיר את המבנה יש להגישו להיתר בניה כשטח שירות לאחד מבתי המגורים במשק. במידה והבית אליו ישוייך המבנה יהיה בשטח כולל של 160 מ"ר ומעלה, בעת הסדרת המבנה יחול תשלום דמי היתר המוערך בכ- 5,400 ₪ למ"ר שירות נכון לתאריך הבדיקה ובסה"כ כ- 97,000 ₪.

אנו ממליצים להחליף את קירוי המבנה לסנטף שקוף ובכך להימנע מהריסה/הסדרה ואף מתשלום דמי היתר במידת הצורך.

**מבנה 2 - בית מגורים שני:**

סטטוס: לאחר בדיקת מפת המדידה בשילוב הלווין, נמצא ששטחי המגורים בבית מגיעים לגודל של כ- **42 מ"ר** + פרגולה כ- **24 מ"ר**. למבנה קיים היתר משנת 2001 המתיר בית מגורים בגודל **42.7 מ"ר**.

השלכות: נראה כי המבנה עומד בהתאם להיתר למעט שינויים שנעשו בוא כמתואר בעמוד הבא. עיקר השינויים נובעים מהקמת פרגולה בשטח של 24 מ"ר המסומנים בצהוב מקוקו. לא ייגבו כל דמי שימוש בגין המבנה. יש להסדיר את הפרגולה או לפנות אותה.

הסדרת המבנה:

קיימת אפשרות להסדיר את המבנה כבית מגורים שלישי בנחלה בגודל 54 מ"ר. בכדי להסדיר את המבנה כבית מגורים שלישי יש ראשית להגיש תב"ע נקודתית שתוסיף את הזכות לבית שלשי ובנוסף להיכנס לאחד ממסלולי ההיוון כפי שיוסבר בהמשך הבדיקה.

הסדרת המבנה כאמור תהיה כרוכה בתשלום דמי היתר המוערך בכ- 108,000 ₪ וכן בתשלום היטל השבחה המוערך בכ- 225,000 ₪. יש לקחת בחשבון שיידרש פתרון מיגון במסגרת ההסדרה של הבית.

אנו ממליצים להחליף את קירוי הפרגולה לסנטף שקוף ובכך להימנע מהסדרתה / הריסתה ואף מ"בזבוז" שטח שירות.

מופיע בהיתר אך לא נבנה

בנוי אך לא מופיע בהיתר

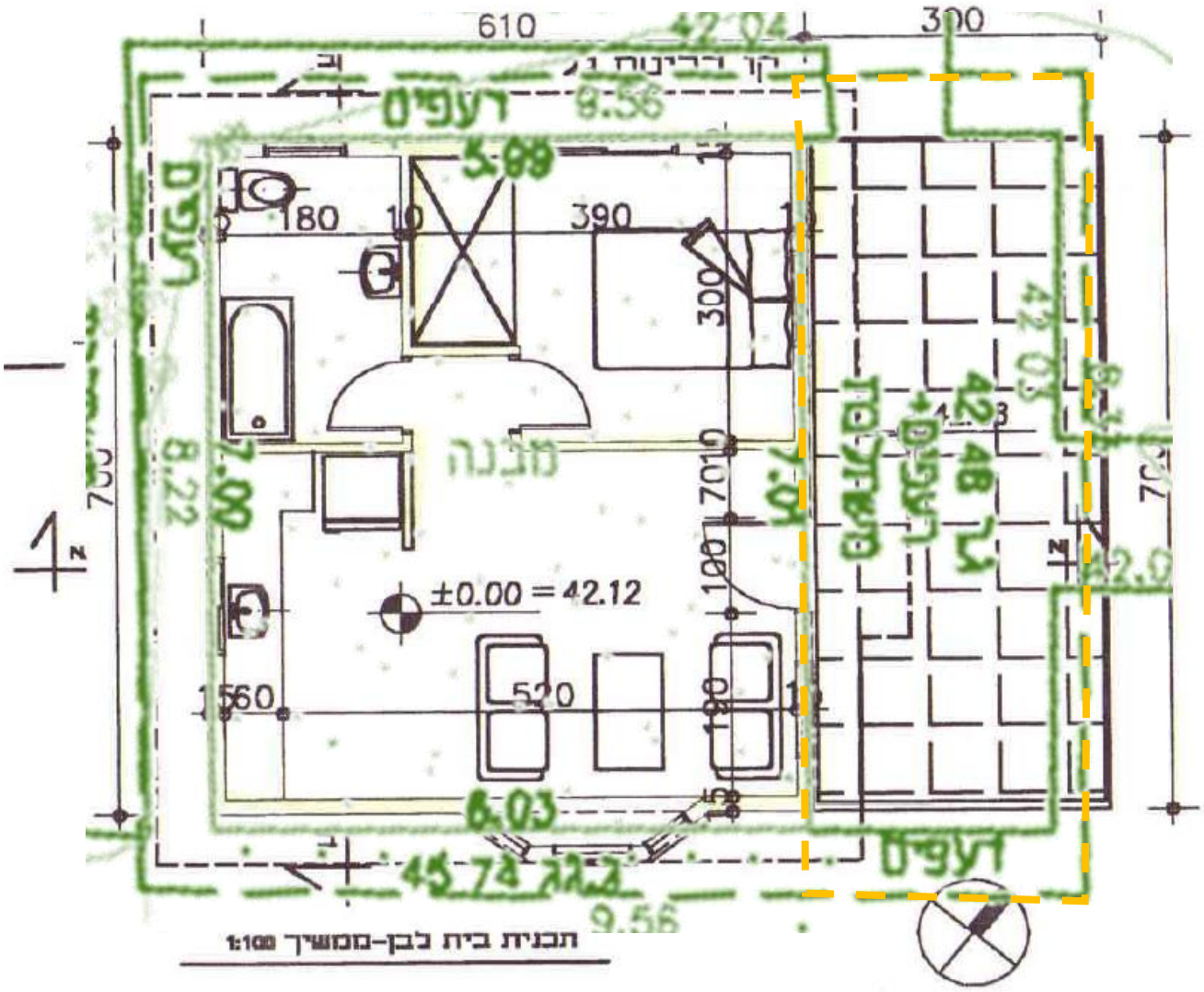


רח' הניר 1, אזור התעשייה באר טוביה | TEL: 03-3816363
info@boost-k.com

**מבנה 6 - בית מגורים רביעי:**

סטטוס: לאחר בדיקת מפת המדידה בשילוב הלווין, נמצא ששטחי המגורים בבית מגיעים לגודל של כ- **63 מ"ר** + פרגולה כ- **32 מ"ר**. לא נמצא כל היתר למבנה.

השלכות: בית המגורים עומד ללא היתר ומהווה בית מגורים רביעי בנחלה. על כן קיימת חשיפה לדמי שימוש המוערכים בכ- 43,000 ₪ לכל שנה עד 5 שנים אחורה(זמן בנוי של המבנה) ובסה"כ כ- 200,000 ₪. יש להסדיר את המבנה או לפנות אותו.

הסדרת המבנה:

ניתן להסדיר את המבנה כבית מגורים שני במשק בשטח של 160 מ"ר. מכיוון שבית המגורים יוסדר כבית שני ואינו יעלה על 160 מ"ר, בעת הסדרה כאמור לא יחול תשלום דמי היתר בגין בית המגורים.

אנו ממליצים להחליף את קירוי הפרגולה לסנטף שקוף ובכך להימנע משתלום דמי היתר בעבורה במידת הצורך.

יש לקחת בחשבון שיידרש פתרון מיגון במסגרת ההסדרה של הבית.

**סה"כ: חשיפה לדמי שימוש – 200,000 ₪.**

**מבנה 3 – מחסן, מסגריה, משרד (פל"ח):**

סטטוס: לאחר בדיקת מפת המדידה, נמצא ששטח המבנה מגיע לגודל של כ- **61 מ"ר מסגריה** + כ- **65 מ"ר מחסן** + כ- **61 מ"ר משרד**. למבנה לא נמצא כל היתר.

השלכות: המבנה עומד ללא היתר ומהווה מבנה פל"ח בנחלה. על כן קיימת בגינו חשיפה לדמי שימוש המוערכים בכ- 18,500 ₪ לכל שנה בעבור המסגריה והמחסן ובכ- 8,500 ₪ לכל שנה בעבור המשרד עד 7 שנים אחורה ובסה"כ כ- 190,000 ₪. יש **לפנות את המבנה.**

**מבנה 4 – כלובי תוכים:**

סטטוס: לאחר בדיקת מפת המדידה, נמצא ששטח המבנה מגיע לגודל של כ- **220 מ"ר** למבנה לא נמצא כל היתר.

השלכות: המבנה עומד ללא היתר ומהווה מבנה פל"ח בנחלה. במידה והמבנה משמש ככלובי תוכים בלבד ולא כחנות לממכר, לא יחול תשלום דמי שימוש בגין המבנה.

לאחר פינוי מבנים 3,4,5,7,8,9,10 יש לבצע תכנון חדש למבנה לגידול תוכים וכלבים בשטח של כ-700 מ"ר.

בכדי להקים מבנה לגידול תוכים וכלבים יש להוציא היתר בניה במסלול חקלאי ועל כן להוכיח זיקה לחקלאות בהיקף נרחב מספיק בהתאם לטבלאות משרד החקלאות המפורטות בסוף הבדיקה.

**מבנה 5 – אורווה:**

סטטוס: לאחר בדיקת מפת המדידה, נמצא ששטח המבנה מגיע לגודל של כ- **92** מ"ר.
למבנה לא נמצא כל היתר.

השלכות: המבנה עומד ללא היתר ומהווה מבנה חקלאי בנחלה. לא ייגבו כל דמי שימוש בגין המבנה. **יש לפנות את המבנה.**

**מבנה 7 - בית מגורים חמישי:**

סטטוס: לאחר בדיקת מפת המדידה בשילוב הלוויין, נמצא ששטחי המגורים בבית מגיעים לגודל של כ- **37 מ"ר**. לא נמצא כל היתר למבנה.

השלכות: בית המגורים עומד ללא היתר ומהווה בית מגורים חמישי בנחלה. על כן קיימת חשיפה לדמי שימוש המוערכים בכ- 20,000 ₪ לכל שנה עד 7 שנים אחורה ובסה"כ כ- 140,000 ₪. **יש לפנות את המבנה.**

**מבנה 8 – אחסנה:**

סטטוס: לאחר בדיקת מפת המדידה בשילוב הלוויין, נמצא ששטח המבנה מגיע לגודל של כ- **26 מ"ר**. לא נמצא כל היתר למבנה. המבנה עומד מחוץ לחלקת המגורים וחורג מקו בניין צידי.

השלכות: המבנה עומד ללא היתר ומהווה שטח שירות לבתי המגורים במשק. על כן קיימת בגינו חשיפה לדמי שימוש המוערכים בכ- 7,000 ₪ לכל שנה עד 7 שנים אחורה ובסה"כ כ- 49,000 ₪. **יש לפנות את המבנה.**

**מבנים 9-10 – מחסנים ביתיים:**

סטטוס: לאחר בדיקת מפת המדידה בשילוב הלווין, נמצא כי המבנים עומדים ובגדלים הבאים:

- מבנה 9: מחסן ביתי בגודל 15 מ"ר, ללא היתר.
- מבנה 10: מחסן ביתי בגודל 14 מ"ר, ללא היתר.

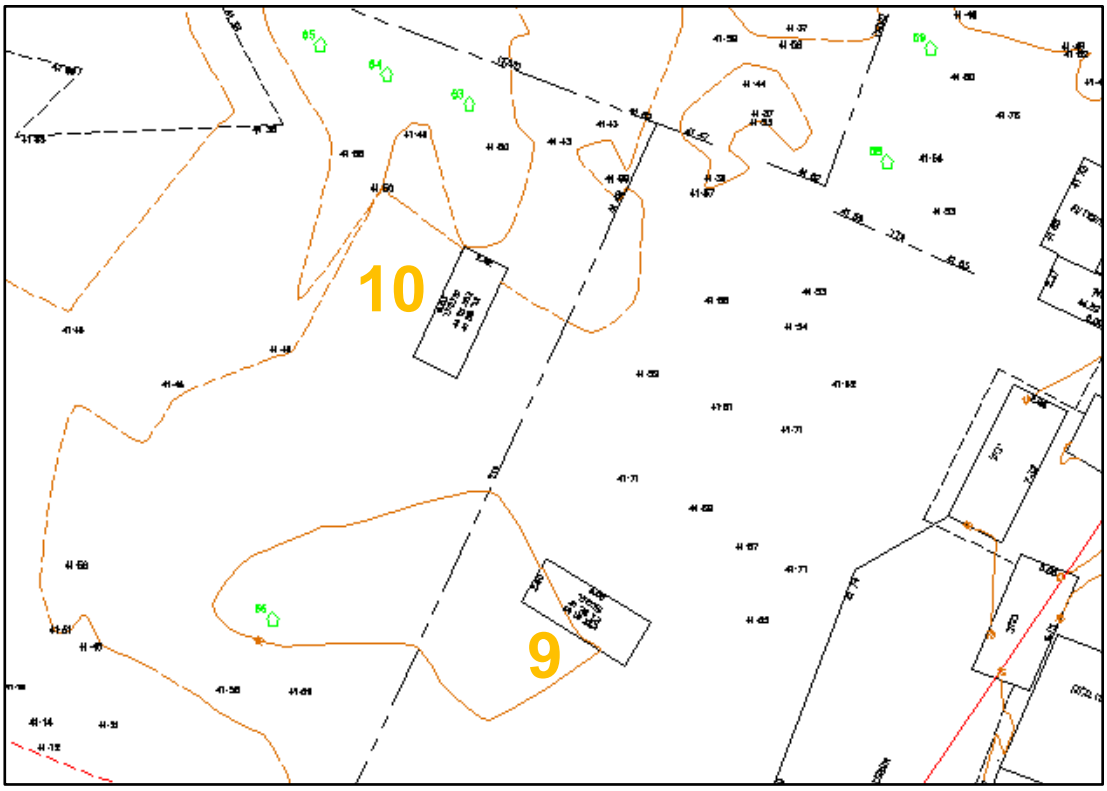


השלכות: המבנים עומדים ללא היתר ומהווים שטח שירות לבתי המגורים במשק. על כן קיימת בגינם חשיפה לדמי שימוש המוערכים בכ- 7,850 ₪ לכל שנה עד 7 שנים אחורה ובסה"כ כ- 55,000 ₪. **יש לפנות את המבנים.**

**מבנה 11 – מינאז':**

סטטוס: לאחר בדיקת מפת המדידה בשילוב הלוויין, נמצא ששטח המבנה מגיע לגודל של כ- **452 מ"ר**. לא נמצא כל היתר למבנה.

השלכות: המבנה עומד ללא היתר ומהווה מבנה חקלאי בנחלה. לא ייגבו כל דמי שימוש בגין המבנה. יש להסדיר את המבנה או לפנות אותו.

בכדי להסדיר את המבנה יש להגישו להיתר חדש במסלול חקלאי ועל כן להוכיח זיקה לחקלאות בהיקף נרחב מספיק בהתאם לטבלאות משרד החקלאות המפורטות בסוף הבדיקה.

**מסלול דמי היוון – 33%**

מה נקבל במסלול זה?

- בנוסף לכלל הזכויות במסלול דמי החכירה, בעל הנחלה יהיה **פטור** בהעברת זכויות מתשלום דדמי הסכמה או דמי היוון (תשלום 33% משווי הנחלה במכירתה).

- יהיה **פטור** מתשלום בבואו לבצע פיצול מגרש.

- בעל הנחלה יהיה זכאי לכל הזכויות המותרות בתב"ע ללא תשלום נוסף. כלומר, התב"ע החדשה תאפשר בניה למגורים בהיקף של **3.5 יחידות דיור**. כאשר תאושר תב"ע חדשה **לבית שלישי** לא יידרש החוכר בתשלום נוסף לרמ"י (יתכן ויידרש היטל השבחה). בהתאם, כל זכות למגורים שתתווסף בעתיד לא תדרוש תשלום לרמ"י.

- כאמור בעל הנחלה יקבל את הזכויות שמוזכרות במסלול דמי החכירה ביטול דרישה לרצף בין דורי והאפשרות לפיצול נחלה.

- בעל הנחלה יחתום על חוזה חכירה **מהוון** עם כלל זכויות הבניה המוזכרות מעלה.

עלות מוערכת של דמי היוון בכניסה להסדר: כ- 4,500,000 ₪
יש להוסיף מס רכישה כחוק.

**הערה:** בהתאם למסמך שפורסם ע"י רשות מקרקעי ישראל, קיים צפי לשינוי המדיניות בעסקאות דמי רכישה בהעברת זכויות בנחלה. בניגוד למצב הקיים כיום ההנחיה של רמ"י תהיה לגבות תשלום בעבור דמי רכישה לא כולל הפוטנציאל התכנוני, דבר האמור לשנות את תשלום דמי הרכישה. נכון לתאריך הבדיקה טרם התחילו לעבוד לפי הנחיה זו.

BoosT
החברה לפיתוח נכסים

# מתווה להקמת בית שלישי

הקמת בית המגורים השלישי תתאפשר רק לאחר הסדרה של המשק וכניסה לאחד ממסלולי החכירה (היוון) שתוארו קודם ולאחר כניסת תב"ע המוסיפה זכות לבית שלישי לתוקף. לאחר הסדרת המצב בנוי (לא כולל פרגולות) וכניסה למסלול בדמי חכירה יחויבו דמי היתר על כל מ"ר מעבר ל-481 מ"ר מכלל מבני המגורים בנחלה (בית ראשון 266, בית שני 42).

על הבתים להיבנות בגבולות ה-3 דונם (שטח צהוב) כאשר נבחר מתוכם 2.5 דונם (מקוקו אדום) שבהם יתכנסו כלל המבנים בחלקת המגורים. – המוצג להמחשה בלבד ואינו בהתאם לגדלים מדויקים.

לאחר הסדרת המצב הקיים והיוון המשק יישארו 173 מ"ר פטורים מדמי היתר להקמת בית שלישי, מ"ר אלו יחויבו בהיטל השבחה המוערך בכ- 5,100 מ"ר ₪ למ"ר. מעבר לכך יחויב כל מ"ר בדמי היתר המוערכים בכ-10,800 ₪ למ"ר עיקרי ובכ- 5,400 ₪ למ"ר שירות נכון לתאריך הבדיקה.

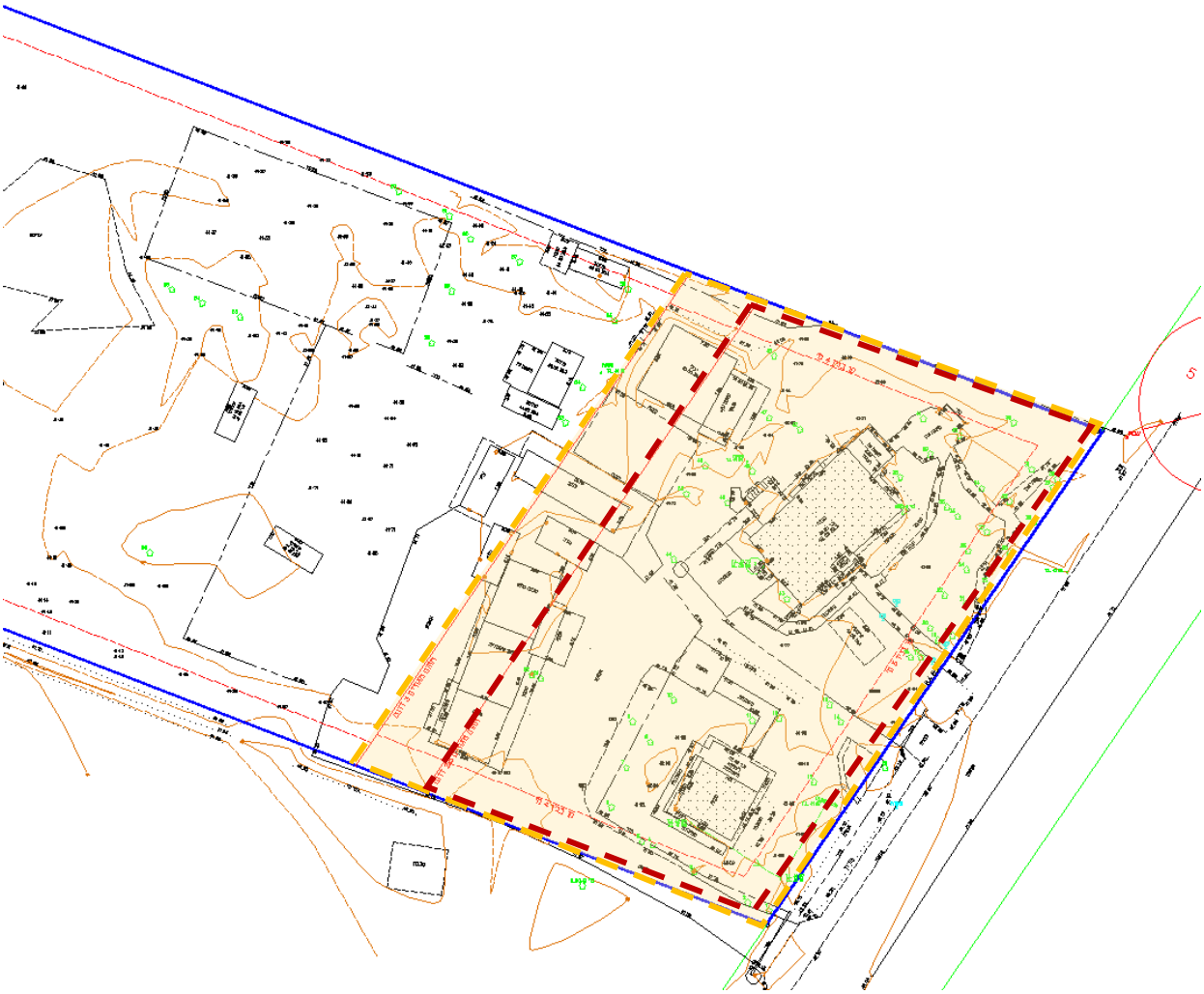

# מתווה להקמת פל"ח

כחלק מבדיקת ההתכנות הועלתה האפשרות להקמת מבני פל"ח בנחלה. יש להדגיש כי הקמת מבני פל"ח צריכה להיות במסגרת ה2.5 דונם בתוך חלקת המגורים. בכדי להקים מבנה פל"ח או להסדיר מבנה קיים יש להגיש היתר בניה שיכלול תשלום דמי היתר לרמ"י בהתאם לשימוש שייבחר למבנה.

בהתאם לשימושים במותרים בתב"ע, יהיה ניתן להקים מבנים לפעילות צימרים תחת הגדרת מבני קייט במסגרת פל"ח ובהיקף של עד 2 יחידות בשטח כולל של עד 80 מ"ר. דמי היתר לצימרים מוערכים בכ- 2,700 ₪ לכל מ"ר. על הסכומים הנ"ל יש לקחת מס רכישה כחוק.

# נספח גדלי מבנים בהתאם להיקף חקלאות

## שטחי מבנים חקלאיים (מ"ר) - גידולים צימחיים

| הענף | סוג הגידול | מיקום כללי | מיקום במשק משפחתי | גודל שטח מעובד | שטח אריזה ומיון | שטח קירור | שטח מחסן שירות | שירותים, מקלחות, חדר אוכל ומטבח | סככת ציוד וכלים חקלאיים | ס"ה שטח | הערות |
|---|---|---|---|---|---|---|---|---|---|---|---|
| מטעים | נשירים וסובטרופים | שטח מבונה | חלקה א | 20 עד 150 דונם | 320 | 100 | 100 | 60 | 150 | 730 | |
| | נשירים וסובטרופים | שטח מבונה | חלקה א | 150 עד 300 דונם | 380 | 100 | 100 | 60 | 250 | 890 | |
| | בשטח פתוח | שטח פתוח | גם חלקה ב וג | מעל 40 ד' | 0 | 0 | 0 | 0 | 250 | 250 | מפולשת. מחסן 20 מ"ר כחלק מהסככה. |
| | כרם מאכל | שטח מבונה | חלקה א | 20 עד 150 דונם | 300 | 100 | 100 | 60 | 150 | 710 | |
| | כרם מאכל | שטח מבונה | חלקה א | 150 עד 300 דונם | 470 | 100 | 100 | 60 | 250 | 980 | |
| | כרם מאכל | שטח פתוח | גם חלקה ב וג | מעל 60 ד' | 0 | 0 | 0 | 0 | 250 | 250 | מפולשת. מחסן 20 מ"ר כחלק מהסככה. |
| | כרם יין | שטח מבונה | חלקה א | 20 עד 100 דונם | 0 | 0 | 100 | 60 | 40 | 200 | |
| | כרם יין | שטח מבונה | חלקה א | מעל 100 ד' | 0 | 0 | 100 | 60 | 160 | 320 | |
| | כרם יין | שטח פתוח | גם חלקה ב וג | מעל 60 ד' | 0 | 0 | 0 | 0 | 250 | 250 | מפולשת. מחסן 20 מ"ר כחלק מהסככה. |
| | בננות | שטח מבונה | חלקה א | 20 עד 150 דונם | 360 | 100 | 100 | 60 | 150 | 770 | |
| | בננות | שטח מבונה | חלקה א | 150 עד 300 דונם | 360 | 100 | 100 | 60 | 250 | 870 | |
| | בננות | שטח פתוח | גם חלקה ב וג | מעל 150 ד' | 0 | 0 | 0 | 0 | 250 | 250 | מפולשת. מחסן 20 מ"ר כחלק מהסככה. |
| | שקדים | שטח מבונה | חלקה א | מינימום 50 ד' | 0 | 0 | 100 | 0 | 150 | 250 | |
| | שקדים | שטח פתוח | גם חלקה ב וג | מעל 50 ד' | 0 | 0 | 0 | 0 | 150 | 150 | מפולשת. מחסן 20 מ"ר כחלק מהסככה. |
| | זיתים | שטח מבונה | חלקה א | מינימום 50 ד' | 0 | 0 | 100 | 0 | 150 | 250 | |
| | זיתים | שטח פתוח | גם חלקה ב וג | מעל 50 ד' | 0 | 0 | 0 | 0 | 150 | 150 | מפולשת. מחסן 20 מ"ר כחלק מהסככה. |
| | הדרים | שטח מבונה | חלקה א | מינימום 50 ד' | 300 | 110 | 100 | 60 | 150 | 720 | |
| | הדרים | שטח מבונה | חלקה א | 50 עד 180 דונם | 450 | 200 | 100 | 60 | 150 | 960 | |
| | הדרים | שטח פתוח | גם חלקה ב וג | אין בניה | 0 | 0 | 0 | 0 | 0 | 0 | |
| | תמרים, תאנים, שסק וכו' | שטח מבונה | חלקה א | 20 עד 150 דונם | 320 | 100 | 100 | 60 | 150 | 730 | |
| | תמרים, תאנים, שסק וכו' | שטח פתוח | גם חלקה ב וג | אין בניה | 0 | 0 | 0 | 0 | 0 | 0 | |
| ירקות | פלפל | שטח מבונה | חלקה א | 20 עד 50 ד' | 400 | 60 | 100 | 60 | 150 | 770 | |
| | פלפל | שטח מבונה | חלקה א | 50 עד 150 דונם | 600 | 80 | 100 | 60 | 250 | 1,090 | |
| | מלונים | שטח מבונה | חלקה א | 20 עד 50 ד' | 400 | 60 | 100 | 60 | 150 | 770 | |
| | מלונים | שטח מבונה | חלקה א | 50 עד 150 דונם | 600 | 80 | 100 | 60 | 250 | 1,090 | |
| | עגבניות שרי | שטח מבונה | חלקה א | 20 עד 50 ד' | 300 | 60 | 100 | 60 | 150 | 670 | |
| | עגבניות שרי | שטח מבונה | חלקה א | 50 עד 150 דונם | 500 | 80 | 100 | 60 | 250 | 990 | |
| | תבלינים טריים | שטח מבונה | חלקה א | 10 עד 30 דונם | 300 | 80 | 100 | 60 | 150 | 690 | |
| | תבלינים טריים | שטח מבונה | חלקה א | 30 עד 150 דונם | 500 | 120 | 100 | 60 | 150 | 930 | |

## שטחי מבנים חקלאיים (מ"ר) - גידולים צימחיים

| הענף | סוג הגידול | מיקום כללי | מיקום במשק משפחתי | גודל שטח מעובד | שטח אריזה ומיון | שטח קירור | שטח מחסן שירות | שירותים, מקלחות, חדר אוכל ומטבח | סככת ציוד וכלים חקלאיים | ס"ה שטח | הערות |
|---|---|---|---|---|---|---|---|---|---|---|---|
| ירקות | ירקות אחרים | שטח מבונה | חלקה א | 20 עד 50 ד' | 300 | 60 | 100 | 60 | 150 | 670 | |
| | ירקות אחרים | שטח מבונה | חלקה א | 50 עד 150 דונם | 500 | 80 | 100 | 60 | 250 | 990 | |
| | פטריות | שטח מבונה | חלקה א | | 400 | 0 | 0 | 0 | 0 | 400 | |
| | תות שדה | שטח מבונה | חלקה א | 10 עד 50 דונם | 100 | 20 | 60 | 60 | 150 | 390 | |
| | כללי | שטח פתוח | גם חלקה ב וג | מינימום 50 ד' | 0 | 0 | 20 | 0 | 100 | 120 | |
| | תות שדה | שטח פתוח | גם חלקה ב וג | מינימום 20 ד' | 0 | 0 | 0 | 0 | 150 | 150 | מפולשת. מחסן 20 מ"ר כחלק מהסככה. |
| פרחים | פרחים | שטח מבונה | חלקה א | 10 עד 30 דונם | 240 | 60 | 100 | 60 | 150 | 610 | |
| | | שטח מבונה | חלקה א | 30 עד 100 דונם | 500 | 60 | 100 | 60 | 150 | 870 | |
| | | שטח פתוח | גם חלקה ב וג | אין בניה | 0 | 0 | 0 | 0 | 0 | 0 | |
| דבש | מכון רדיה | שטח מבונה | חלקה א | 3,500 כוורות | 340 | | 100 | 60 | 500 | 1,000 | תתאפשר גמישות בין סככות ציוד וכלים חקלאיים לשטחי אריזה ומיון (ניתן להמיר לשטח קירור עד 250 מ"ר מהיקף השטח הכולל). |
| שחת, קש | מתבן לאחסנת תוצרת | שטח מבונה | חלקה א | | | | | | | 1,000 | גודל המבנה ייקבע בהתייעצות עם מדריך שה"מ |
| ח. צמחית | מחסן חקלאי בסיסי | שטח מבונה | חלקה א | מינימום 7 דונם ועד 19 דונם | 0 | 0 | 40 | 0 | 60 | 100 | ניתן להגדיל את גודל הסככה המפולשת (סככת ציוד וכלים חקלאיים) עד להיקף של 110 מ"ר (סה"כ 150 מ"ר). |
| קנאביס רפואי | קנאביס רפואי - מבנה לטיפול ראשוני, אריזה ומיון. | שטח מבונה | חלקה א'/שטח למבני משק | | 1720 | 60 | 100 | 60 | 60 | 2,000 | תתאפשר גמישות בחלוקת גדלים אחרת בין השימושים השונים. |
| | | שטח פתוח | חלקה ב/ג | | 530 | 60 | 40 | 60 | 60 | 750 | תתאפשר גמישות בחלוקת גדלים אחרת בין השימושים השונים. |

### הערות

1. יש לראות בנתוני הטבלה המלצות מקצועיות על פיהן ניתן לקבוע את המלצת המשרד ביחס לגודל מבנה.
2. גודל שטח מעובד הינו טווח המאפשר להמליץ על היקף בינוי נדרש ולא בהכרח את המקסימום האפשרי.
3. מדובר בסדרי גודל. תתאפשר גמישות במידה וקיימים נתונים מקצועיים המצדיקים שינוי הנתון.
4. על מנת לתמוך בשינויים אלה נדרשת חוות דעת מדריך מקצוע ובלבד ששינוי המסגרת לא יחרוג מתוספת של 30%.
5. גודל מתבן לאחסנת תוצרת לא יעלה על 1,000 מ"ר ויקבע בהתאם להיקף הגידול ולצורך אחסנת תוצרת מקומית בלבד.
6. גידול קנאביס במבנה מבוקר (Indoor) יתאפשר רק מתוקף תכנית מפורטת (תב"ע), או בשטח בייעוד מבני משק, או כחלק ממבנה קיים ומאושר לטיפול בתוצרת חקלאית בייעוד חקלאי בחלקה א' או בייעוד מבני משק לאחר הוכחת גידול בחממות.

## שטחי מבנים חקלאיים (מ"ר) בעלי חיים

| הענף | סוג המבנה הנדרש | יחידת מידה | שטח ליחידה | הערות כלליות |
|---|---|---|---|---|
| רפת בקר לחלב | כל המבנים - מפתח כללי כולל כל המבנים לרבות מתבן, מאצרה וכו' | חולבת | 60 | היקף הגידול נמדד לפי מספר החולבות והעדר כולל חולבות ועגלים מתוצרת הרפת. גידול עגלים מחושב בנפרד. ניתן להמליץ על תוספת של 30% עבור סככות לשירות גידול עתידי במידת הצורך. |
| שטח מבנים וסככות כולל | סככות, מעברים, מבני שירות, יונקיה | מ"ר לכל חולבת | 36 | |
| עד 100 פרות | מכון חליבה, חצר המתנה ומבני שירות | מ"ר | 410 | |
| מ- 101 עד 300 פרות | מכון חליבה, חצר המתנה ומבני שירות | מ"ר | 480 | |
| מ- 301 עד 750 פרות | מכון חליבה, חצר המתנה ומבני שירות | מ"ר | 725 | |
| מ- 751 ויותר פרות | מכון חליבה, חצר המתנה ומבני שירות | מ"ר | 975 | |
| יונקיה | סככה | מ"ר לכל חולבת | 10 | |
| מאצרת זבל | מבנה מקורה | מ"ר לכל חולבת | 5 | בהתאם לדרישות איכה"ס. |
| מתבן | מתבן | מ"ר לכל חולבת | 3 | |
| עד 100 פרות | מתבן אחד | מ"ר | 350 | |
| מ- 101 עד 300 פרות | 2 מתבנים - שטח כולל | מ"ר | 800 | |
| מ- 301 עד 750 פרות | 5 מתבנים - שטח כולל | מ"ר | 2,000 | |
| מ- 751 עד 900 פרות | 6 מתבנים - שטח כולל | מ"ר | 2,400 | |
| בקר לבשר | | עגל | | |
| מפטמה בתחום בנוי | שטח שיכון לעגלים | מ"ר לכל עגל | 10 | גודל עדר מינימלי 100 ראש. |
| מפטמה בתחום בנוי | מתבן ל-1000 עגלים | מ"ר | 500 | |
| בקר במרעה | | | | |
| בשטח פתוח / בשטחי מרעה | סככה מפולשת | מקסימום - מ"ר | 80 | גודל עדר מינימלי 100 ראש. ללא סככות גידול. |
| | מחסן שירות | מקסימום - מ"ר | 20 | |
| | מתבן | מקסימום - מ"ר | 150 | |
| | מרכז מזון | מקסימום - מ"ר | 200 | |
| צאן לחלב בשטח בנוי | | | | אין לאשר בשטח פתוח |
| צאן לחלב בשטח בנוי | שטח שיכון - סככה וחצר | מ"ר לעז או כבשה חולבת | 5 | |
| | שטח שיכון - סככה וחצר | מ"ר לצפירה או שיה | 5 | |
| | מתבן | מ"ר לראש | 1.5 | מתבן למגדל חדש בדיר חדש עד 200 מ"ר. |
| | מרכז מזון מקורה | מ"ר לראש | 1.5 | מרכז מזון למגדל חדש בדיר חדש עד 200 מ"ר. |
| עד 300 כבשים | מכון חליבה, חצר המתנה, מחסן, מ.שירות | מ"ר | 365 | |
| | מבנה מכון | מ"ר | 110 | לפי 48 עמדות |
| | חצר המתנה | מ"ר | 150 | לפי 100 ראש בקבוצה ו2 קבוצות במקביל |

| הענף | סוג המבנה הנדרש | יחידת מידה | שטח ליחידה | הערות כלליות |
|---|---|---|---|---|
| עד 300 כבשים | מחסן, שירותים, חדר חלב | מ"ר | 105 | |
| מ- 301 עד 1000 כבשים | מכון חליבה, חצר המתנה, מחסן, מ.שירות | מ"ר | 485 | |
| | מבנה מכון | מ"ר | 130 | לפי 60 עמדות |
| | חצר המתנה | מ"ר | 225 | לפי 150 ראש בקבוצה ושתי קבוצות במקביל |
| | מחסן, שירותים, חדר חלב | מ"ר | 130 | |
| צאן לחלב בשטחי מרעה | שטח שיכון - סככה וחצר | מ"ר לעז או כבשה בוגרת, לצפירה או שיה | 3 | מגדל חדש – 100 ראש לפחות סככות שיכון בגודל 450 מ"ר<br>מעל 200 ראש – 900 מ"ר לכל היותר. במקרים מיוחדים, בהיקפי גידול גדולים משמעותית ובהתאמה להיקפי שטח המרעה, ניתן לשקול הגדלת סככות השיכון עד ל1,200 מ"ר. |
| | מתבן | מ"ר | 200 | |
| | מחסן | מ"ר | 30 | |
| | סככת כלים | מ"ר | 80 | |
| | מכון חליבה | מ"ר | 150 | |
| צאן לבשר | | | | |
| צאן לבשר בשטח בנוי | שטח שיכון - סככה וחצר | מ"ר לעז או כבשה בוגרת, לצפירה או שיה | 5 | מגדל חדש - 100 ראש לפחות ועד 200 ראש לכל היותר.<br>עד 300 ראש - גודל הסככות יחושב לפי מספר הראשים הקיים כפול 2.<br>בין 300 ל-400 ראש - עד 3,000 מ"ר.<br>מעל 400 ראש - לפי מספר הראשים בפועל, בתוספת 1,000 מ"ר. |
| | מתבן | מ"ר לראש | 1 | מתבן למגדל חדש בדיר חדש עד 200 מ"ר, לעדר קיים לפי מפתח של 1 מ"ר לראש. |
| | מרכז מזון מקורה | מ"ר לראש | 1 | מרכז מזון למגדל חדש בדיר חדש עד 200 מ"ר, לעדר קיים, לפי מפתח של עד 1 מ"ר לראש. |
| | מחסן ומשרד כולל שירותים | מקסימום - מ"ר | 100 | לפי 20 מ"ר מחסן + 30 מ"ר מבנה שירות לעדר עד 400 ראש. מעל זה תוספת של 5 מ"ר לכל 100 ראש. |
| | סככת כלים | מקסימום - מ"ר | 150 | סככת כלים-עד 80 מ"ר לעדר של עד 400 אמהות. מעבר לכך 10 מ"ר נוספים לכל 100 ראש. |
| צאן לבשר בשטח פתוח | שטח שיכון - סככה וחצר | מ"ר לעז או כבשה בוגרת, לצפירה או שיה | 4 | מגדל חדש - 100 ראש לפחות ועד 200 ראש לכל היותר.<br>עד 300 ראש - גודל הסככות יחושב לפי מספר הראשים הקיים כפול 2. |
| | מתבן | מ"ר לראש | 1 | מתבן למגדל חדש בדיר חדש עד 200 מ"ר, לעדר קיים לפי מפתח של 1 מ"ר לראש. |
| | מחסן ומשרד כולל שירותים | מקסימום - מ"ר | 30 | |
| | סככת כלים | מקסימום - מ"ר | 80 | |
| צאן לבשר בשטחי מרעה | שטח שיכון - סככה וחצר | מ"ר לעז או כבשה בוגרת, לצפירה או שיה | 3 | מגדל חדש – 100 ראש לפחות סככות שיכון בגודל 450 מ"ר<br>מעל 200 ראש – 900 מ"ר לכל היותר. במקרים מיוחדים, בהיקפי גידול גדולים משמעותית ובהתאמה להיקפי שטח המרעה, ניתן לשקול הגדלת סככות השיכון עד ל1,200 מ"ר. |
| | מתבן | מ"ר | 200 | |
| | מחסן | מ"ר | 30 | |
| | סככת כלים | מ"ר | 80 | |
| לול מטילות | | | | יש להעדיף מיקום מחוץ לנחלות בשטח חקלאי מיוחד או מבני משק וכד' |
| 6,000 מטילות | מבנה לול | מ"ר | 700 | |

| הענף | סוג המבנה הנדרש | יחידת מידה | שטח ליחידה | הערות כלליות |
|---|---|---|---|---|
| 12,000 מטילות | מבנה לול | מ"ר | 1,000 | |
| 20,000 מטילות | מבנה לול | מ"ר | 1,200 | |
| 40,000 מטילות | מבנה לול | מ"ר | 1,500 | |
| 6,000 מטילות חופש או אורגני | מבנה לול | מ"ר | 1,000 | |
| 6,000 מטילות מעוף (ללא כלובים) | מבנה לול | מ"ר | 700 | |
| 6,000 מעוף (3 קומות כלובים) | מבנה לול | מ"ר | 500 | |
| מבנה שרות לחווה | | מקסימום - מ"ר | 60 | |
| מחסן | | מקסימום - מ"ר | 100 | בלול מעל 12,000 מטילות יותר מחסן גדול יותר עד 150 מ"ר. |
| לול פטם (לרבות רביה ובתי אימון) | | 252 טון בלול "בסיסי" בגודל 1200 מ"ר | 1,200 | לייצור 1000 טון בשנה יש צורך ב-4 לולים בסיסיים, כ-5000 מ"ר נטו בסה"כ |
| במתחם לולי פטם | מבנה שרות לחווה | מקסימום - מ"ר | 60 | |
| | מחסן | מקסימום - מ"ר | 100 | בלול מעל 2000 טון יותר מחסן גדול יותר עד 250 מ"ר. |
| לול פרגיות כבדות, רביה כבדה, רביה קלה, הודים, הודים - בתי אימון, הודים - לול פיטום | מבנה | מקסימום - מ"ר | 1,000 | |
| | מבנה שרות לחווה | מקסימום - מ"ר | 60 | |
| | מחסן | מקסימום - מ"ר | 100 | בלול מעל 2000 טון יותר מחסן גדול יותר עד 250 מ"ר. |
| אורווה | | | | |
| | שטח שיכון וטיפולים לסוס כולל מחסן כלים וציוד | מ"ר לסוס | 35 | למגדל מתחיל המחזיק עד 2-5 סוסים בלבד, שטח האורווה על כל מרכיביה לא יעלה על 200 מ"ר. |
| | מחסן, שירות, שרותים, מקלחות | מקסימום - מ"ר | 100 | |
| | שרות- תצוגה, וטרינר, תרופות | מקסימום - מ"ר | 60 | |
| | מתבן בגובה 4 חבילות | מקסימום - מ"ר | 350 | |
| | מתבן בגובה 3 חבילות | מקסימום - מ"ר | 490 | |
| כלבייה | | | | |
| בהתאם לכרטיס המבנה | | | | |
| מדגה | | | | |
| שטח פתוח | מחסן כלים | מ"ר | 20 | |
| | סככת כלים וציוד | מ"ר | 80 | מפולשת. מחסן 20 מ"ר כחלק מהסככה. |
| שטחי גידול (בריכות) | לפי המלצת מדריך | | | |
| מדגה אינטנסיבי | בריכות מקורות ו/או מבנה מבוקר לגידול | | | בהתאם להיקף הגידול ובכפוף להמלצת אגף הדיג. |